

a) La gestión de las autorizaciones y la tramitación de los expedientes sancionadores en materia de espectáculos, establecimientos públicos, juego y apuestas.

b) La elaboración de los proyectos normativos en materia de espectáculos y establecimientos públicos, casinos, juegos y apuestas, con excepción de las que afecten a la gestión, liquidación y control de los tributos y tasas administrativas sobre los mismos.

c) La iniciación, tramitación, propuesta y, en su caso, resolución, de cuantos procedimientos están previstos en la legislación sobre espectáculos, establecimientos públicos y juego que correspondan a la Administración de la Comunidad Autónoma.

d) La planificación y coordinación de las actuaciones que, en relación con las competencias anteriores se atribuyan a las Delegaciones Territoriales del Gobierno de Aragón en Huesca y Teruel.

e) La gestión del Registro de Establecimientos Públicos.

f) La gestión del Registro General del Juego.

*Artículo 19.—Servicio de Seguridad y Protección Civil.*

Al Servicio de Seguridad y Protección Civil le corresponden las siguientes funciones:

a) La organización, planificación y prestación de la protección civil correspondiente a la Administración de la Comunidad Autónoma de Aragón.

b) La coordinación de todas las actuaciones que en materia de protección civil ejecute la Diputación General de Aragón.

c) La gestión del Centro de Coordinación Operativa.

d) La prestación del servicio de atención de llamadas de urgencia 112 (teléfono 112) en el ámbito territorial de la Comunidad Autónoma de Aragón, bajo el identificativo 112 SOS Aragón.

e) La elaboración de los proyectos normativos en materia de emergencias, protección civil y seguridad.

f) La organización y gestión de los servicios de vigilancia y protección de los edificios e instalaciones de la Administración de la Comunidad Autónoma.

g) La coordinación de las Policías locales y la cooperación a la mejora de sus medios personales y materiales.

*Artículo 20.—Delegaciones Territoriales del Gobierno de Aragón.*

Los Delegados Territoriales del Gobierno de Aragón en Huesca y en Teruel, como representantes del Gobierno en la respectiva provincia, ejercerán las funciones que le atribuyen el artículo 21 del Decreto Legislativo 2/2001, de 3 de julio, por el que se aprueba el Texto Refundido de la Ley de la Administración de la Comunidad Autónoma de Aragón y disposiciones complementarias.

*Artículo 21.—Oficinas Delegadas*

Las Oficinas Delegadas de carácter interdepartamental, de conformidad con lo previsto en el artículo 11 del Decreto 74/2000, de 11 de abril, dependerán: de la Secretaría General Técnica las situadas en la provincia de Zaragoza, y de los Delegados Territoriales de Huesca y Teruel, las que estén situadas en las provincias respectivas.

#### DISPOSICION DEROGATORIA

*Unica.*—Quedan derogadas cuantas disposiciones de igual o inferior rango se opongan a lo establecido en este Decreto.

#### DISPOSICIONES FINALES

*Primera.—Modificaciones presupuestarias.*

El Departamento de Economía, Hacienda y Empleo efectuará las modificaciones presupuestarias que resulten precisas en relación con los puestos de trabajo que se crean, suprimen o modifican por el presente Decreto y la correspondiente relación de puestos de trabajo.

*Segunda.—Facultades de desarrollo.*

Se faculta al Consejero de Política Territorial, Justicia e Interior para dictar cuantas disposiciones sean necesarias para desarrollar las previsiones del presente Decreto.

*Tercera.—Entrada en vigor.*

El presente Decreto entrará en vigor el mismo día de su publicación en el «Boletín Oficial de Aragón».

Zaragoza, 18 de septiembre de 2007.

**El Presidente del Gobierno de Aragón,  
MARCELINO IGLESIAS RICO**

**El Consejero de Presidencia,  
JAVIER VELASCO RODRIGUEZ**

**El Consejero de Economía, Hacienda  
y Empleo,  
ALBERTO LARRAZ VILETA**

DEPARTAMENTO DE MEDIO AMBIENTE

**2749** *DECRETO 216/2007, de 4 de septiembre, del Gobierno de Aragón, por el que se amplía la superficie protegida de los Monumentos Naturales de los Glaciares Pirenaicos y se modifica su Plan de Protección.*

El Estatuto de Autonomía de Aragón, aprobado por Ley Orgánica 5/2007, de 20 de abril, atribuye a la Comunidad Autónoma, en virtud de lo dispuesto en su artículo 71.19<sup>a</sup>, 21<sup>a</sup>, 22<sup>a</sup> y 23<sup>a</sup>, la competencia exclusiva sobre: «tratamiento especial de las zonas de montaña...»; «espacios naturales protegidos, que incluye la regulación y declaración de las figuras de protección, la delimitación, la planificación y la gestión de los mismos y de los hábitats protegidos situados en Aragón»; «normas adicionales de la legislación básica sobre protección del medio ambiente y del paisaje», y «caza, pesca fluvial y lacustre y acuicultura, así como la protección de los ecosistemas en los que se desarrollen estas actividades,...». Asimismo, el artículo 75.3<sup>a</sup> del Estatuto reconoce la competencia de desarrollo legislativo y de ejecución de la legislación básica del Estado en «materia de protección del medio ambiente; la regulación de los recursos naturales, la flora, la fauna y la biodiversidad». Todas estas competencias han de ser entendidas sin perjuicio de las competencias que en materia de dominio público hidráulico tiene reservadas el Estado.

Sobre el citado asiento competencial se aprobó la Ley aragonesa 6/1998, de 19 de mayo, de espacios naturales protegidos, que contiene en su artículo 12, la figura de los monumentos naturales. Así, en virtud de la Ley 2/1990, de 21 de marzo, se declararon los Monumentos Naturales de los Glaciares Pirenaicos, debido a su especial valor e interés glaciológico, tanto científico como cultural, y por su calidad estética y con el objeto de fomentar su conocimiento y su preservación de cualquier alteración humana que pueda poner en peligro su evolución natural.

La Ley de espacios naturales protegidos de Aragón reconoce en su artículo 19 la posibilidad de ampliar o reducir el ámbito territorial de estos espacios y, en su caso, de las zonas periféricas de protección, para lo que se escoge una norma de, al menos, el mismo rango que la de su declaración, salvo para aquellos casos específicamente previstos en el antedicho artículo. A tal efecto, mediante el Decreto 271/2002, de 23 de julio, del Gobierno de Aragón, se modificó y amplió la superficie protegida, estableciéndose las zonas periféricas de protección del espacio y aprobándose su plan de protección.

El conjunto glaciar de Monte Perdido no fue incluido en la figura de protección en ese momento ya que estaba acogido a protección efectiva a través de la declaración del Parque Nacional de Ordesa y Monte Perdido, producida por la Ley 52/

1982, de 13 de julio, cuya gestión recaía sobre la Administración General del Estado. Ello conllevaba dificultades organizativas y de coordinación, por lo que no estimó oportuna su inclusión. En la actualidad, las determinaciones de la Ley 4/1989, de 27 de marzo, de conservación de los espacios naturales y de la flora y fauna silvestres relativas a la gestión de los parques nacionales han sido modificadas por distintas sentencias del Tribunal Constitucional, especialmente la Sentencia 109/2004, de 4 de noviembre, que reconoce la competencia exclusiva de las Comunidades Autónomas para la gestión de los parques nacionales ubicados íntegramente en su territorio. Todo ello ha dado lugar al traspaso efectivo de competencias y servicios relacionados con el Parque Nacional de Ordesa y Monte Perdido a la Comunidad Autónoma de Aragón, mediante Real Decreto 778/2006, de 23 de junio.

En este sentido, el presente decreto amplía la superficie protegida de los Monumentos Naturales incorporándose las cajas morfológicas y los cinturones morrénicos generados durante la Pequeña Edad del Hielo del macizo del Monte Perdido o Las Tres Sorores, con el objeto de dotar al espacio natural protegido de la máxima representatividad del fenómeno glaciar en el Pirineo aragonés, así como para establecer una gestión homogénea y de conjunto de todos los glaciares existentes en la Comunidad Autónoma de Aragón. Esta incorporación implica, asimismo, la ampliación del ámbito territorial del Plan de Protección de los Monumentos Naturales. A estos efectos, en lo que respecta a las medidas contempladas en el mismo que pudieran ser de aplicación al macizo de Monte Perdido, se armonizarán con las determinaciones de la planificación del parque nacional, considerándose prevalentes las más conservadoras en caso de conflicto.

Así las cosas, la nueva delimitación ha sido propuesta inicialmente por el Patronato de los Monumentos Naturales de los Glaciares Pirenaicos en su sesión plenaria de 19 de abril de 2005; asimismo, ha sido sometida a informe del Patronato del Parque Nacional de Ordesa y Monte Perdido, del Consejo de Protección de la Naturaleza y del Consejo de Ordenación del Territorio de Aragón, así como al trámite de información y audiencia pública por el plazo de un mes.

De acuerdo con el Decreto 37/2004, de 24 de febrero, del Gobierno de Aragón, por el que se aprueba la estructura orgánica del Departamento de Medio Ambiente, corresponde a este Departamento la conservación del medio natural y de la biodiversidad en lo referente a espacios naturales protegidos, Red Natura 2000 y fauna y flora silvestres.

En su virtud, a propuesta del Consejero de Medio Ambiente y, previa deliberación del Gobierno de Aragón, en su reunión del día 4 de septiembre de 2007,

#### DISPONGO:

*Artículo 1.—Ampliación de los Monumentos Naturales de los Glaciares Pirenaicos.*

1. Se amplía el ámbito territorial de los Monumentos Naturales de los Glaciares Pirenaicos mediante la incorporación a los mismos del macizo de Monte Perdido o de las Tres Sorores.

2. Dicho recinto tiene una superficie de 779,40 hectáreas, por lo que el conjunto de los Monumentos Naturales de los Glaciares Pirenaicos pasa a abarcar una superficie total de 3.190,40 hectáreas. Su delimitación literal, distribución municipal de superficies y la relación de coordenadas del perímetro se incluyen en el anexo 1 del presente decreto, y su cartografía a escala 1:25.000 se incluye asimismo en el anexo 2 del mismo.

3. No se delimita zona periférica de protección para este recinto, por lo que la superficie total correspondiente a los Monumentos Naturales de los Glaciares Pirenaicos no varía, siendo de 12.897 hectáreas.

*Artículo 2.—Ampliación del área de influencia socioeconómica.*

Como consecuencia de la incorporación descrita en el artículo anterior, el área de influencia de los Monumentos Naturales de los Glaciares Pirenaicos es la constituida por los territorios íntegros de los municipios de Benasque, Bielsa, Fanlo, Gistaín, Montanuy, Panticosa, Sahún, Sallent de Gállego, San Juan de Plan y Torla.

*Artículo 3.—Ampliación del ámbito del Plan de Protección.*

A efectos de sometimiento a sus determinaciones, el recinto correspondiente al macizo de Monte Perdido o de las Tres Sorores se incluye en el ámbito territorial del Plan de Protección de los Monumentos Naturales de los Glaciares Pirenaicos. En el anexo 3 del presente decreto se incluye la modificación del capítulo 3 del citado Plan de Protección, así como las tablas 1 y 2 corregidas, correspondientes al mismo capítulo.

*Disposición adicional única.—Armonización de la planificación preceptiva.*

El Departamento de Medio Ambiente tomará las medidas necesarias para armonizar las determinaciones normativas de los dos planes preceptivos que afectan al espacio: Plan Rector de Uso y Gestión del Parque Nacional de Ordesa y Monte Perdido, y Plan de Protección de los Monumentos Naturales de los Glaciares Pirenaicos, bajo el criterio de prevalencia de la norma planificadora del Parque Nacional, por ser ésta la figura de mayor rango de protección.

*Disposición derogatoria única.—Cláusula derogatoria.*

Quedan derogadas todas las normas de igual o inferior rango en lo que contradigan o se opongan a lo dispuesto en el presente decreto.

*Disposición final primera.—Desarrollo normativo.*

Se faculta al Consejero de Medio Ambiente a dictar cuantas disposiciones sean necesarias para la ejecución, desarrollo y cumplimiento del presente decreto.

*Disposición final segunda.—Entrada en vigor*

El presente decreto entrará en vigor el día siguiente al de su publicación en el «Boletín Oficial de Aragón».

Zaragoza, a 4 de septiembre de 2007.

**El Presidente del Gobierno de Aragón,  
MARCELINO IGLESIAS RICO**

**El Consejero de Medio Ambiente,  
ALFREDO BONE PUEYO**

**ANEXO 1.—DISTRIBUCION SUPERFICIAL, DESCRIPCION LITERAL DE LIMITES Y RELACION DE COORDENADAS U.T.M. DEL MACIZO DE MONTE PERDIDO O DE LAS TRES SORORES, DE LOS MONUMENTOS NATURALES DE LOS GLACIARES PIRENAICOS:**

El ámbito territorial del recinto incorporado a los Monumentos Naturales abarca parte de los términos municipales de Bielsa y Fanlo, con una superficie total de 799,40 ha, repartidas de la siguiente forma:

|              |           |
|--------------|-----------|
| Bielsa ..... | 388,40 ha |
| Fanlo .....  | 391,00 ha |
| TOTAL .....  | 779,40 ha |

Para la delimitación se han utilizado las ortoimágenes del SIG oleícola de 1998 a escala 1:20.000, así como las hojas siguientes del Mapa Topográfico Nacional a escala 1:25.000: 146-4 y 178-2. Con el fin de facilitar su interpretación sobre mapas, se incluye también relación de coordenadas de la proyección U.T.M., elipsoidal internacional, datum europeo de 1950, referidas al huso 30. En caso de apreciarse discrepancias, se considera prevalente la relación de coordenadas. A continuación se presenta la descripción literal de los límites

del recinto de los Monumentos Naturales correspondiente al macizo de Monte Perdido o Tres Sorores. La descripción comienza en el punto situado más al norte y sigue en sentido horario:

Partiendo del collado de Astazu (1) cota (2955 m), situado en el límite con la frontera francesa, se desciende hacia el fondo del circo glaciar del Marboré, siguiendo hacia el ESW los cordones morrenicos de la pequeña edad del hielo, hasta coincidir con el río Cinca. En la confluencia de los dos barrancos principales que dan origen al río Cinca (2), el límite vira hacia el Sur, ascendiendo a un primer cerro a 2772 m, y siguiendo hasta alcanzar la isolinea de los 3000 metros. Al llegar a los 3078 m (3), se cambia a través de un collado hacia la vertiente E, descendiendo en diagonal a la pendiente hasta la cota 2900 m., a partir de la cual vuelve a ascender por la vertiente NW del Pico Añisclo, siguiendo paralelo al mismo hacia el SE, ascendiendo y descendiendo en torno a la cota 3000 m. Al llegar al límite entre el término municipal de Fanlo y el de Bielsa (4), se vuelve a cambiar de vertiente y el límite vira hacia el sur por encima de los escarpes verticales orientados al SE, cabecera del valle de Añisclo. Se rodea la Punta de las Olas, que constituye el límite SE del espacio. A partir de este punto (5) el límite gira hacia el NW por la cara sur del pico Añisclo, que recoge las aguas hacia el valle de Ordesa. El límite sigue hacia el NW por la vertiente sur del Monte Perdido, atravesando más adelante la cabecera del barranco de Góriz, rodeando por el Sur Peña Roya, con 3194 m, por la vertiente sur del Cilindro de Marboré. A partir de este punto gira hacia el WNW, hasta llegar al Pico de Hombro de 3075 m, punto en que alcanza la frontera con Francia (6). Desde el Pico del Hombro el límite gira hacia el NE, siguiendo las cumbres entre 3000 y 3100 metros que hacen límite con la frontera francesa, pasando por el pico Marboré con 3252 m de altura y hasta el punto inicial en el cuello de Astazu (1).

#### RELACION DE COORDENADAS U.T.M. HUSO 31

| X            | Y             | Nodos |
|--------------|---------------|-------|
| 255612,17188 | 4731832,50000 | 1     |
| 255690,87500 | 4731801,00000 |       |
| 255745,10938 | 4731783,50000 |       |
| 255788,82813 | 4731775,00000 |       |
| 255839,56250 | 4731762,50000 |       |
| 255892,03125 | 4731752,00000 |       |
| 255949,75000 | 4731747,00000 |       |
| 255998,73438 | 4731743,50000 |       |
| 256056,45312 | 4731738,00000 |       |
| 256087,93750 | 4731724,00000 |       |
| 256136,92188 | 4731687,50000 |       |
| 256159,65625 | 4731670,00000 |       |
| 256238,37500 | 4731666,50000 |       |
| 256268,10938 | 4731652,50000 |       |
| 256294,34375 | 4731649,00000 |       |
| 256324,07813 | 4731638,50000 |       |
| 256360,81250 | 4731614,00000 |       |
| 256399,29688 | 4731584,00000 |       |
| 256430,78125 | 4731572,00000 |       |
| 256455,26563 | 4731565,00000 |       |
| 256521,73438 | 4731552,50000 |       |
| 256544,46875 | 4731545,50000 |       |
| 256570,71875 | 4731531,50000 |       |
| 256588,20313 | 4731521,00000 |       |
| 256637,18750 | 4731509,00000 |       |
| 256665,17188 | 4731502,00000 |       |
| 256701,90625 | 4731482,50000 |       |
| 256733,39063 | 4731474,00000 |       |
| 256756,12500 | 4731451,00000 |       |
| 256782,35938 | 4731440,50000 |       |

|              |               |
|--------------|---------------|
| 256808,59375 | 4731439,00000 |
| 256845,32813 | 4731421,50000 |
| 256880,31250 | 4731411,00000 |
| 256917,04688 | 4731390,00000 |
| 256931,04688 | 4731376,00000 |
| 256981,76563 | 4731323,50000 |
| 256997,51563 | 4731308,00000 |
| 257009,75000 | 4731281,50000 |
| 257044,73438 | 4731260,50000 |
| 257063,98438 | 4731241,50000 |
| 257067,48438 | 4731213,50000 |
| 257077,96875 | 4731194,00000 |
| 257102,45313 | 4731161,00000 |
| 257104,20313 | 4731127,50000 |
| 257122,70313 | 4731098,50000 |
| 257144,43750 | 4731082,00000 |
| 257155,90625 | 4731046,50000 |
| 257193,42188 | 4731024,50000 |
| 257265,14063 | 4731012,00000 |
| 257284,37500 | 4731003,50000 |
| 257324,06250 | 4730953,50000 |
| 257342,09375 | 4730942,00000 |
| 257384,07813 | 4730928,00000 |
| 257420,81250 | 4730910,50000 |
| 257462,79688 | 4730888,00000 |
| 257529,26563 | 4730837,50000 |
| 257585,23438 | 4730786,50000 |
| 257619,46875 | 4730745,50000 |
| 257649,95313 | 4730722,00000 |
| 257690,18750 | 4730664,00000 |
| 257709,42188 | 4730611,50000 |
| 257728,65625 | 4730585,50000 |
| 257734,40625 | 4730552,50000 |
| 257753,79688 | 4730484,00000 |
| 257763,64063 | 4730410,50000 |
| 257771,90625 | 4730294,00000 |
| 257788,70313 | 4730219,00000 |
| 257823,59375 | 4730137,50000 |
| 257835,29688 | 4730091,00000 |
| 257835,29688 | 4730016,00000 |
| 257786,09375 | 4729929,00000 |
| 257752,50000 | 4729854,00000 |
| 257747,40625 | 4729782,00000 |
| 257740,90625 | 4729721,00000 |
| 257747,40625 | 4729673,00000 |
| 257769,29688 | 4729630,50000 |
| 257808,09375 | 4729570,00000 |
| 257828,79688 | 4729506,50000 |
| 257827,50000 | 4729462,50000 |
| 257817,20313 | 4729411,00000 |
| 257873,79688 | 4729425,00000 |
| 257923,70313 | 4729395,00000 |
| 257962,00000 | 4729345,00000 |
| 257995,59375 | 4729302,00000 |
| 258009,79688 | 4729267,50000 |
| 258069,29688 | 4729204,00000 |
| 258084,79688 | 4729193,50000 |
| 258099,00000 | 4729174,00000 |
| 258108,09375 | 4729151,00000 |
| 258121,00000 | 4729108,50000 |
| 258128,79688 | 4729074,50000 |
| 258132,59375 | 4728996,00000 |
| 258144,29688 | 4728961,00000 |
| 258207,59375 | 4728909,00000 |
| 258294,20313 | 4728852,50000 |
| 258318,79688 | 4728826,50000 |
| 258325,29688 | 4728789,00000 |
| 258309,79688 | 4728743,50000 |

2

3



|              |               |   |              |               |
|--------------|---------------|---|--------------|---------------|
| 258291,70313 | 4728699,50000 |   | 257713,09375 | 4728050,50000 |
| 258289,09375 | 4728674,00000 |   | 257688,50000 | 4728078,00000 |
| 258291,70313 | 4728656,00000 |   | 257648,50000 | 4728113,00000 |
| 258307,20313 | 4728631,00000 |   | 257611,00000 | 4728124,50000 |
| 258321,40625 | 4728605,50000 |   | 257558,00000 | 4728125,50000 |
| 258348,50000 | 4728588,50000 |   | 257476,50000 | 4728137,50000 |
| 258411,90625 | 4728566,50000 |   | 257390,50000 | 4728138,50000 |
| 258481,70313 | 4728551,00000 |   | 257204,40625 | 4728186,50000 |
| 258542,50000 | 4728538,00000 |   | 257054,40625 | 4728247,00000 |
| 258568,29688 | 4728526,50000 |   | 256948,40625 | 4728278,50000 |
| 258607,09375 | 4728499,50000 |   | 256870,79688 | 4728290,00000 |
| 258642,00000 | 4728456,50000 |   | 256770,00000 | 4728283,50000 |
| 258658,79688 | 4728405,00000 |   | 256706,59375 | 4728275,50000 |
| 258673,00000 | 4728361,00000 |   | 256676,90625 | 4728281,00000 |
| 258682,09375 | 4728330,00000 |   | 256652,29688 | 4728325,00000 |
| 258713,09375 | 4728279,50000 |   | 256592,79688 | 4728454,00000 |
| 258758,40625 | 4728212,50000 |   | 256559,20313 | 4728499,50000 |
| 258795,90625 | 4728159,50000 |   | 256527,50000 | 4728537,00000 |
| 258843,70313 | 4728115,50000 |   | 256518,50000 | 4728568,00000 |
| 258936,79688 | 4728069,00000 |   | 256523,70313 | 4728621,00000 |
| 258993,70313 | 4728044,00000 | 4 | 256518,50000 | 4728667,50000 |
| 259004,00000 | 4728027,50000 |   | 256523,70313 | 4728698,50000 |
| 258954,90625 | 4728003,00000 |   | 256546,90625 | 4728762,00000 |
| 258935,50000 | 4727981,00000 |   | 256593,50000 | 4728815,00000 |
| 258907,09375 | 4727972,00000 |   | 256611,59375 | 4728827,50000 |
| 258863,09375 | 4727941,00000 |   | 256615,50000 | 4728857,50000 |
| 258762,29688 | 4727890,50000 |   | 256607,70313 | 4728882,00000 |
| 258731,20313 | 4727869,50000 |   | 256548,20313 | 4728926,00000 |
| 258710,50000 | 4727819,50000 |   | 256506,90625 | 4728957,00000 |
| 258715,70313 | 4727775,50000 |   | 256504,29688 | 4728967,50000 |
| 258720,90625 | 4727701,50000 |   | 256503,00000 | 4729025,50000 |
| 258723,50000 | 4727639,50000 |   | 256503,00000 | 4729082,50000 |
| 258737,70313 | 4727566,00000 |   | 256488,79688 | 4729153,50000 |
| 258755,79688 | 4727509,00000 |   | 256442,20313 | 4729242,50000 |
| 258790,70313 | 4727470,00000 |   | 256409,90625 | 4729310,00000 |
| 258869,59375 | 4727390,00000 |   | 256393,70313 | 4729339,50000 |
| 258890,20313 | 4727347,50000 |   | 256340,70313 | 4729364,50000 |
| 258886,40625 | 4727315,00000 |   | 256295,50000 | 4729395,50000 |
| 258859,20313 | 4727259,50000 |   | 256272,20313 | 4729434,00000 |
| 258824,29688 | 4727232,50000 |   | 256245,09375 | 4729443,00000 |
| 258749,29688 | 4727197,50000 |   | 256228,29688 | 4729443,00000 |
| 258710,50000 | 4727176,50000 |   | 256201,09375 | 4729451,00000 |
| 258661,40625 | 4727171,50000 |   | 256175,20313 | 4729451,00000 |
| 258661,40625 | 4727171,50000 | 5 | 256106,70313 | 4729466,50000 |
| 258647,20313 | 4727176,50000 |   | 256040,79688 | 4729482,00000 |
| 258611,00000 | 4727214,00000 |   | 255968,40625 | 4729467,50000 |
| 258559,29688 | 4727307,50000 |   | 255945,09375 | 4729464,00000 |
| 258480,40625 | 4727442,00000 |   | 255912,79688 | 4729462,50000 |
| 258457,09375 | 4727485,50000 |   | 255805,50000 | 4729484,50000 |
| 258419,59375 | 4727576,00000 |   | 255751,20313 | 4729509,00000 |
| 258388,59375 | 4727611,00000 |   | 255725,29688 | 4729529,50000 |
| 258331,70313 | 4727656,50000 |   | 255717,59375 | 4729551,50000 |
| 258243,79688 | 4727699,00000 |   | 255707,20313 | 4729611,00000 |
| 258180,50000 | 4727717,00000 |   | 255703,40625 | 4729700,50000 |
| 258144,29688 | 4727727,50000 |   | 255695,00000 | 4729758,50000 |
| 258092,59375 | 4727734,00000 |   | 255679,40625 | 4729827,00000 |
| 258046,00000 | 4727739,00000 |   | 255667,79688 | 4729877,50000 |
| 257990,40625 | 4727731,50000 |   | 255635,50000 | 4729928,00000 |
| 257898,59375 | 4727700,50000 |   | 255594,09375 | 4729990,00000 |
| 257884,40625 | 4727698,00000 |   | 255519,09375 | 4730069,00000 |
| 257868,90625 | 4727703,00000 |   | 255450,59375 | 4730153,00000 |
| 257857,29688 | 4727716,00000 |   | 255380,79688 | 4730230,50000 |
| 257845,59375 | 4727740,50000 |   | 255345,90625 | 4730243,50000 |
| 257824,90625 | 4727829,50000 |   | 255285,09375 | 4730266,50000 |
| 257804,20313 | 4727864,50000 |   | 255237,29688 | 4730286,00000 |
| 257797,79688 | 4727912,50000 |   | 255170,70313 | 4730301,50000 |
| 257773,90625 | 4727977,00000 |   | 255063,40625 | 4730308,00000 |
| 257748,00000 | 4728014,50000 |   | 254952,20313 | 4730288,50000 |

|              |               |   |              |               |
|--------------|---------------|---|--------------|---------------|
| 254923,79688 | 4730277,00000 |   | 255194,40625 | 4731028,50000 |
| 254903,09375 | 4730275,50000 |   | 255237,40625 | 4731050,50000 |
| 254842,29688 | 4730312,00000 |   | 255255,09375 | 4731066,00000 |
| 254788,00000 | 4730344,00000 |   | 255259,50000 | 4731088,00000 |
| 254742,79688 | 4730362,50000 |   | 255280,50000 | 4731203,50000 |
| 254691,00000 | 4730379,00000 |   | 255288,20313 | 4731225,50000 |
| 254644,50000 | 4730389,50000 |   | 255311,40625 | 4731240,00000 |
| 254566,90625 | 4730397,00000 |   | 255393,09375 | 4731295,00000 |
| 254459,59375 | 4730409,00000 |   | 255469,29688 | 4731346,00000 |
| 254365,20313 | 4730429,50000 |   | 255544,29688 | 4731389,00000 |
| 254332,90625 | 4730441,00000 |   | 255553,20313 | 4731404,50000 |
| 254340,00000 | 4730438,50000 | 6 | 255584,09375 | 4731473,50000 |
| 254476,59375 | 4730502,00000 |   | 255603,90625 | 4731548,50000 |
| 254532,90625 | 4730581,50000 |   | 255599,50000 | 4731593,00000 |
| 254720,59375 | 4730657,50000 |   | 255596,59375 | 4731637,00000 |
| 254720,59375 | 4730825,00000 |   | 255606,50000 | 4731680,00000 |
| 254804,50000 | 4730824,00000 |   | 255608,70313 | 4731734,00000 |
| 254874,00000 | 4730836,00000 |   | 255604,50000 | 4731802,50000 |
| 254906,29688 | 4730913,50000 |   |              |               |
| 254933,90625 | 4730929,00000 |   |              |               |
| 254971,40625 | 4730937,00000 |   |              |               |
| 255059,70313 | 4730949,00000 |   |              |               |
| 255097,29688 | 4730955,50000 |   |              |               |

ANEXO 2.— CARTOGRAFIA DEL MACIZO  
DE MONTE PERDIDO O TRES SORORES, DE LOS  
MONUMENTOS NATURALES DE LOS GLACIARES  
PIRENAICOS, A ESCALA 1:25.000



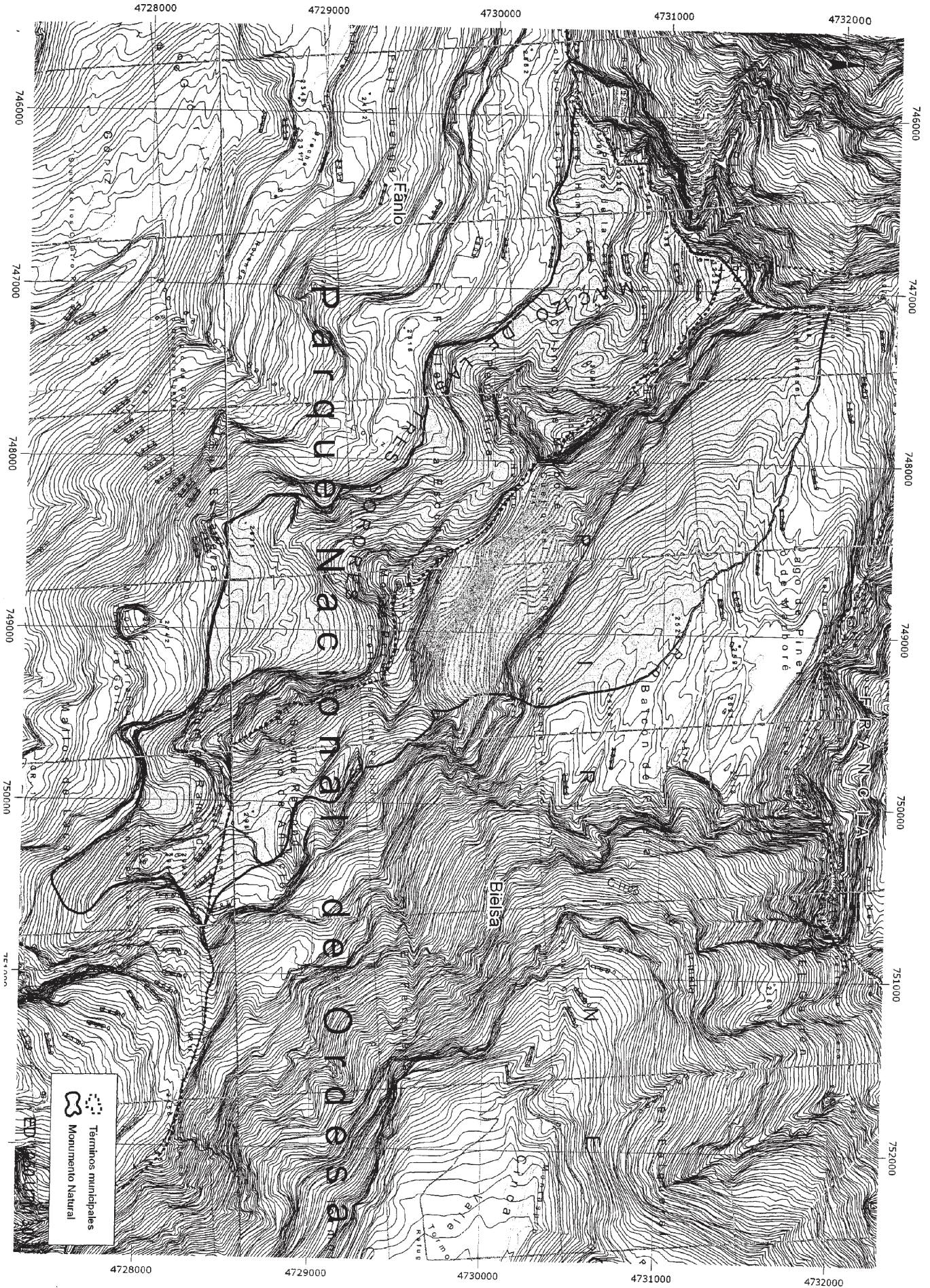



ANEXO 3.—MODIFICACION DEL CAPITULO 3.—  
«DELIMITACION Y ZONIFICACION» DEL PLAN DE  
PROTECCION DE LOS MONUMENTOS NATURALES  
DE LOS GLACIARES PIRENAICOS.

*Primero.*—Modificar el segundo párrafo del subcapítulo 3.1. «Monumentos Naturales»: donde dice «...2.411 Ha.», debe decir «...3.190,4 Ha.».

*Segundo.*—Añadir al final del citado subcapítulo 3.1. un apartado «8» con el siguiente texto:

«8. Macizo de Monte Perdido o de Tres Sorores.—El segundo conjunto en importancia de las manifestaciones glaciares del Pirineo español. El recinto protegido incluye un glaciar dividido en dos sectores: Monte Perdido Superior (31TBH571/295) y Monte Perdido Inferior (31TBH571/299); un glaciar-helero también dividido en dos sectores: Marboré Oriental (31TBH564/306) y Marboré Occidental (31TBH561/313), y el helero-nevero de Añisclo NE o de Arrablo (31TBH576/289). Los límites del recinto son los siguientes, empezando la descripción por el punto situado más al norte y siguiendo el sentido horario:

—Partiendo del collado de Astazu (cota 2.955 m), situado en el límite con la frontera francesa, se desciende hacia el fondo del circo glaciar del Marboré, siguiendo hacia el ESW los cordones morrenicos de la pequeña edad del hielo, hasta coincidir con el río Cinca. En la confluencia de los dos barrancos principales que dan origen al río Cinca, el límite vira hacia el Sur, ascendiendo a un primer cerro a 2.772 m, y

siguiendo hasta alcanzar la isolinia de los 3.000 metros. Al llegar a los 3.078 m, se cambia a través de un collado hacia la vertiente E, descendiendo en diagonal a la pendiente hasta la cota 2900 m., a partir de la cual vuelve a ascender por la vertiente NW del Pico Añisclo, siguiendo paralelo al mismo hacia el SE, ascendiendo y descendiendo en torno a la cota 3.000 m. Al llegar al límite entre el término municipal de Fanlo y el de Bielsa, se vuelve a cambiar de vertiente y el límite vira hacia el sur por encima de los escarpes verticales orientados al SE, cabecera del valle de Añisclo. Se rodea la Punta de las Olas, que constituye el límite SE del espacio. A partir de este punto el límite gira hacia el NW por la cara sur del pico Añisclo, que recoge las aguas hacia el valle de Ordesa. El límite sigue hacia el NW por la vertiente sur del Monte Perdido, atravesando más adelante la cabecera del barranco de Góriz, rodeando por el Sur Peña Roya, con 3.194 m, por la vertiente sur del Cilindro de Marboré. A partir de este punto gira hacia el WNW, hasta llegar al Pico de Hombro de 3.075 m, punto en que alcanza la frontera con Francia. Desde el Pico del Hombro el límite gira hacia el NE, siguiendo las cumbres entre 3.000 y 3.100 metros que hacen límite con la frontera francesa, pasando por el pico Marboré con 3.252 m de altura y hasta el punto inicial en el cuello de Astazu.

Este núcleo glaciar se encuentra dentro del Parque Nacional de Ordesa y Monte Perdido, en los términos municipales de Bielsa y Fanlo, y ocupa una superficie de 799,4 Ha.»

*Tercero.*—Se sustituye la Tabla 1 del Capítulo 3 por la siguiente:

**Tabla 1:** Distribución superficial por cuerpos y macizos montañosos de las masas glaciares (Monumentos Naturales) y de las zonas periféricas de protección (datos en Ha).

|   | Superficie en Anexo Ley 2/1990 | Datos del Plan de Protección  |                                      |                |                |                   |
|---|--------------------------------|-------------------------------|--------------------------------------|----------------|----------------|-------------------|
|   |                                | Superficie de hielo (en 2000) | Caracterización glaciológica (2000)* | Superficie MN  | Superficie ZPP | Superficie MN+ZPP |
| <b>MACIZO DE BALAITUS O MOROS</b>                 | <b>11</b>                      | <b>8,2</b>                    |                                      | <b>102</b>     | <b>1.175</b>   | <b>1.277</b>      |
| Frondiellas                                       | 7                              | 7,2                           | H                                    |                |                |                   |
| Brecha de Latour                                  | 4                              | <1                            | H                                    |                |                |                   |
| <b>MACIZO DE INFIERNO O QUIJADA DE PONDIELLOS</b> | <b>15</b>                      | <b>19,5</b>                   |                                      | <b>111</b>     | <b>1.205</b>   | <b>1.316</b>      |
| Infierno  | 9                              | 9,6                           | G                                    |                |                |                   |
| Helero oriental de Infierno                       | 6                              | 5,0                           | H                                    |                |                |                   |
| Helero occidental de Infierno                     | -                              | 2,0                           | H                                    |                |                |                   |
| Punta Zarra                                       | -                              | 2,9                           | H                                    |                |                |                   |
| Argualas  | -                              | ?                             | GR                                   |                |                |                   |
| <b>MACIZO DE VINAMALA O COMACHIBOSA</b>           | <b>11</b>                      | <b>2,2</b>                    |                                      | <b>80</b>      | <b>681</b>     | <b>761</b>        |
| Clot de Hount                                     | 2                              | 2,2                           | H                                    |                |                |                   |
| Heleros residuales de Labaza                      | 9                              | -                             | HR                                   |                |                |                   |
| <b>MACIZO DE LA MUNIA</b>                         | <b>5</b>                       | <b>6,0</b>                    |                                      | <b>26</b>      | <b>503</b>     | <b>529</b>        |
| Robiñera  | 5                              | 6,0                           | H                                    |                |                |                   |
| <b>MACIZO DE POSETS O LLARDANA</b>                | <b>44</b>                      | <b>46,1</b>                   |                                      | <b>553</b>     | <b>4.528</b>   | <b>5.081</b>      |
| Posets  | 12,2                           | 10,9                          | G                                    |                |                |                   |
| La Paul   | 8                              | 12,2                          | G                                    |                |                |                   |
| Llardana  | 23                             | 17,8                          | G                                    |                |                |                   |
| Rocoso de los Gemelos                             | -                              | 4,3                           | GR                                   |                |                |                   |
| Heleros de Eriste o Bagüenola                     | -                              | ?                             | H                                    |                |                |                   |
| <b>MACIZO DE PERDIGUERO</b>                       | <b>16</b>                      | <b>10,0</b>                   |                                      | <b>151</b>     | <b>583</b>     | <b>734</b>        |
| Remuñe o Maupás                                   | -                              | 3,8                           | H                                    |                |                |                   |
| Tusse de Remuñe                                   | -                              | 3,5                           | H                                    |                |                |                   |
| Lliterola   | 16                             | 3,8                           | H                                    |                |                |                   |
| <b>MACIZO DE LA MALADETA O MONTES MALDITOS</b>    | <b>297</b>                     | <b>188,2</b>                  |                                      | <b>1.388</b>   | <b>4.222</b>   | <b>5.610</b>      |
| Salenques   | 12                             | 4,2                           | H                                    |                |                |                   |
| Tempestades                                       | 34                             | 21,2                          | G                                    |                |                |                   |
| Barrancs  | 28                             | 14,5                          | G                                    |                |                |                   |
| Aneto   | 132                            | 89,9                          | G                                    |                |                |                   |
| Maladeta  | 60                             | 50,0                          | G                                    |                |                |                   |
| Alba  | 3                              | 1,9                           | H                                    |                |                |                   |
| Coronas   | 13                             | 6,5                           | G                                    |                |                |                   |
| Llosás  | 10                             | -                             | -                                    |                |                |                   |
| Vallibierna                                       | 5                              | -                             | -                                    |                |                |                   |
| Cregüña   | -                              | <1                            | H                                    |                |                |                   |
| Rocoso de Alba                                    | -                              | ?                             | GR                                   |                |                |                   |
| <b>MACIZO DE MONTE PERDIDO O DE TRES SORORES</b>  | <b>-</b>                       | <b>64,4</b>                   |                                      | <b>799,4</b>   | <b>0</b>       | <b>799,4</b>      |
| Monte Perdido Superior                            | -                              | 8,9                           | G                                    |                |                |                   |
| Monte Perdido Inferior                            | -                              | 38,7                          | G                                    |                |                |                   |
| Marboré   | -                              | 12,4                          | G-H                                  |                |                |                   |
| Añisclo NE o Arrablo                              | -                              | 4,4                           | H                                    |                |                |                   |
| <b>TOTAL</b>                                      | <b>399</b>                     | <b>344,6</b>                  |                                      | <b>3.190,4</b> | <b>12.897</b>  | <b>16.087,4</b>   |

\* G: glaciar, H: helero, HR: helero residual, GR: glaciar rocoso. MN: Monumento Natural. ZPP: Zona periférica de protección



Cuarto.- Se sustituye la tabla 2 del capítulo 3 por la siguiente:

**Tabla 2:** Distribución superficial por macizos montañosos y términos municipales de los Monumentos Naturales y de las zonas periféricas de protección (datos en Ha).

| MACIZO                           | TÉRMINO MUNICIPAL  | MONUMENTO NATURAL | ZONA PERIFÉRICA DE PROTECCIÓN | TOTAL           |
|----------------------------------|--------------------|-------------------|-------------------------------|-----------------|
| BALAITÚS O MOROS                 | Sallent de Gállego | 102               | 1.175                         | 1.277           |
| INFIERNO O QUIJADA DE PONDIELLOS | Sallent de Gállego | 50                | 491                           | 541             |
|                                  | Panticosa          | 61                | 714                           | 775             |
| VINAMALA COMACHIBOSA             | O Torla            | 80                | 681                           | 761             |
| MONTE PERDIDO O TRES SORORES     | Bielsa             | 388,4             | 0                             | 388,4           |
|                                  | Fanlo              | 391               | 0                             | 391             |
| LA MUNIA                         | Bielsa             | 26                | 503                           | 529             |
| POSETS O LLARDANA                | Sahún              | 248               | 2050                          | 2.298           |
|                                  | San Juan de Plan   | 210               | 1.997                         | 2.207           |
|                                  | Benasque           | 95                | 380                           | 475             |
|                                  | Gistain            | 0                 | 101                           | 101             |
| PERDIGUERO                       | Benasque           | 151               | 583                           | 734             |
| LA MALADETA O MONTES MALDITOS    | Benasque           | 1.313             | 3.665                         | 4.978           |
|                                  | Montanuy           | 75                | 557                           | 632             |
| <b>TOTAL</b>                     |                    | <b>3.190,4</b>    | <b>12.897</b>                 | <b>16.087,4</b> |

**2750** *DECRETO 217/2007, de 4 de septiembre, del Gobierno de Aragón, por el que se amplía el ámbito territorial del Paisaje Protegido de los Pinares de Rodeno.*

El Estatuto de Autonomía de Aragón aprobado por Ley Orgánica 5/2007, de 20 de abril, en adelante EAA, atribuye a la Comunidad Autónoma, en virtud de lo dispuesto en su artículo 71. 19ª a 23ª, 198, 218, 228 y 238, la competencia exclusiva sobre: «tratamiento especial de las zonas de montaña...»; «espacios naturales protegidos, que incluye la regulación y declaración de las figuras de protección, la delimitación, la planificación y la gestión de los mismos y de los hábitats protegidos situados en Aragón»; «normas adicionales de la legislación básica sobre protección del medio ambiente y del paisaje», y «caza, pesca fluvial y lacustre y acuicultura, así como la protección de los ecosistemas en los que se desarrollen estas actividades...». Asimismo, el artículo 75 38 del EAA reconoce la competencia de desarrollo legislativo y de ejecución de la legislación básica del Estado en «materia de protección del medio ambiente; la regulación de los recursos naturales, la flora, la fauna y la biodiversidad». Todas estas competencias han de ser entendidas sin perjuicio de las competencias que en materia de dominio público hidráulico tiene reservadas el Estado.

Sobre el citado asiento competencial, se aprobó la Ley aragonesa 6/1998, de 19 de mayo, de espacios naturales protegidos, que contiene en su artículo 13, la figura de los paisajes protegidos.

Así, el Paisaje Protegido de los Pinares de Rodeno fue declarado por Decreto 91/1995, de 2 de mayo, de la Diputación General de Aragón, por su elevado interés paisajístico y cultural y por estar constituido por formaciones de notoria singularidad, rareza y belleza que merecen ser objeto de protección especial.

Posteriormente, por Decreto 65/1998, de 17 de marzo, del Gobierno de Aragón se aprobó el Plan Rector de Uso y Gestión del Paisaje Protegido de los Pinares de Rodeno, que tenía una vigencia de cinco años, en caso de no producirse una ampliación, reclasificación o concurrencia de hechos imprevistos, prorrogable a otros cinco si no se consideraba necesaria su modificación.

La Ley de espacios naturales protegidos de Aragón reconoce en su artículo 19 la posibilidad de ampliar o reducir el ámbito territorial de estos espacios y, en su caso, de las zonas periféricas de protección, para lo que se exige una norma de al menos, el mismo rango que la de su declaración, salvo para aquellos casos específicamente previstos en el antedicho artículo.

La herramienta de protección de la biodiversidad a través de la figura de Espacio Natural Protegido fue diseñada con las características de un espacio que alberga la superficie necesaria para poder conservar el funcionamiento de los sistemas naturales y, con ello el mantenimiento del flujo de bienes y servicios a la población local, es decir, una superficie lo suficientemente extensa que permita implantar modelos de desarrollo sostenible, donde promover la conservación de los valores naturales y socioculturales al tiempo que se favorezcan los aprovechamientos compatibles. El paisaje que alberga el actual Espacio Natural Protegido presenta una continuidad paisajística, y por tanto ecológica, evidente con el entorno inmediato. Es razonado considerar pues, que la extensión del actual Paisaje Protegido no recoge la espectacular geomorfología, la variedad de ambientes y la singularidad del conjunto del Rodeno, siendo merecedor de una protección que permita compatibilizar la conservación de dichos valores con el desarrollo del entorno y el disfrute por parte de la sociedad.

Este decreto tiene por objeto ampliar el perímetro del espacio hacia el sur, de manera que se incluyen nuevas zonas

dentro de los términos municipales que actualmente integran el Espacio, como son algunos pinares de Rodeno de los términos municipales de Bezas y de Albarracín y la zona húmeda de la Laguna de Bezas, concretamente:

—Una zona al sur, en el monte de utilidad pública nº 6 de Ciudad y Comunidad de Albarracín, donde aparece una mayor extensión con las características intrínsecas más similares a las del actual Paisaje Protegido de los Pinares de Rodeno.

—Una zona al este, en los montes de utilidad pública nº 14 (Bezas) y 4 (Ciudad de Albarracín) donde se presenta el típico paisaje de pinar de *Pinus pinaster* sobre facies Buntsandstein y pinturas rupestres. Estos mismos materiales están presentes en el enclavado B del monte de utilidad pública nº 14, que por englobar el núcleo urbano de Bezas y encontrarse bastante antropizado, con la práctica desaparición de arbolado, no se ha incluido en la propuesta.

—Una zona que geológicamente no se corresponde con la facies Buntsandstein, pero que en parte sí desarrolla un bosque de pinar de *Pinus pinaster* y sirve como nexo de unión entre la zona norte y la zona sur.

—Y por último el humedal de la Laguna de Bezas (entre los términos municipales de Bezas y Albarracín), que cuenta también con un alto valor paisajístico y ecológico dentro de la región.

La ampliación del Paisaje Protegido incrementa la coherencia en cuanto al objetivo fundamental de conservación, puesto que todo el territorio propuesto presenta a grandes rasgos valores ecológicos, faunísticos, florísticos y paisajísticos en gran medida complementarios y además, esta amplia extensión también permite dotar al territorio de una conectividad ecológica necesaria para la conservación del espacio.

No hay que olvidar los enormes valores culturales que coexisten en el espacio natural y su entorno, que han sido merecedores de una protección especial a través del Decreto 107/2001, de 22 de mayo, del Gobierno de Aragón, por el que se declara el Parque Cultural de Albarracín.

En la zona de ampliación se incluye parte del conjunto rupestre de «Ligros, Pajarejo y Olivanas de Albarracín». Este conjunto está formado por un grupo de grabados de época más reciente, destacando el abrigo del Prado de las Olivanas por su interesante mezcla de estilos e intensidad de colores.

La categoría de áreas protegidas de la Unión Internacional para la Conservación de la Naturaleza (UICN) más acorde con las características del espacio natural en su conjunto es la «V: Paisaje Marino o Terrestre Protegido», área protegida manejada principalmente para la conservación de paisajes terrestres y marinos y con fines recreativos.

Así las cosas, la ampliación ha sido propuesta inicialmente por el Patronato del Paisaje Protegido de los Pinares de Rodeno en su sesión plenaria de 21 de junio de 2006; asimismo, ha sido sometida a informe del citado Patronato, del Consejo de Protección de la Naturaleza y del Consejo de Ordenación del Territorio de Aragón, así como al trámite de información y audiencia pública por el plazo de un mes.

De acuerdo con el Decreto 37/2004, de 24 de febrero, del Gobierno de Aragón, por el que se aprueba la estructura orgánica del Departamento de Medio Ambiente, corresponde a este Departamento la conservación del medio natural y de la biodiversidad en lo referente a espacios naturales protegidos, Red Natura 2000 y fauna y flora silvestres.

En su virtud, a propuesta del Consejero de Medio Ambiente y, previa deliberación del Gobierno de Aragón, en su reunión del día 4 de septiembre de 2007,

**DISPONGO:**

*Artículo único.—Ampliación de los límites del Paisaje Protegido de los Pinares de Rodeno.*

1. Se amplía el ámbito territorial del Paisaje Protegido de los